مدرسة الضياء العلمية الخاصة
Aldhia Scientific Private School

مراجعة مادة الدراسات الاجتماعية

الصف التاسع

الفصل الدراسي الأول

العام الدراسي ٢٠٢٦ – ٢٠٢٧



إعداد الأستاذ: طه حسن

مقدمة: دليلكِ الذكي للاستعداد للاختبارات النهائية

ابنتي الطالبة، يُعدّ اختبار نهاية الفصل الدراسي الأول في مادة الدراسات الاجتماعية محطةً لقياس قدرتكِ على الفهم العميق والربط والتحليل؛ فهو لا يعتمد على الحفظ المجرد، بل يرتكز على أربع مهارات تحليلية أساسية تتكرر في أسئلة الاختيار من متعدد:

- **1. مهارة تحليل النصوص المقروءة والمعلوماتية:** اقرئي النص بتركيز، وحددي الفكرة الرئيسة، والكلمات المفتاحية، وعلاقات السبب والنتيجة قبل النظر إلى الخيارات.
- **2. مهارة قراءة الأشكال والإنفوجرافيك والجداول:** تأملي العنوان والأرقام والنسب والمحاور في كل شكل، وقارني بين المعطيات لاستنتاج الدلالات بدقة.
- **3. مهارة تحليل الصور التراثية والتاريخية:** اربطي عناصر الصورة (اللباس، الأدوات، المكان، الشخصيات) بالمفهوم التراثي أو الحدث التاريخي المرتبط بها.
- **4. مهارة تحليل الخرائط الجغرافية والتاريخية:** ابدئي بقراءة عنوان الخريطة ومفتاحها واتجاه الشمال، ثم تتبعي الأسهم والمواقع والحدود للإجابة بثقة.

عدد الأسئلة	درجة السؤال	الدرجة القصوى	مدة الاختبار	طريقة التطبيق	الآلة الحاسبة
25 سؤالاً (اختيار من متعدد)	4 درجات	100 درجة	120 دقيقة	إلكتروني	مسموح بها

خريطة توزيع أسئلة الهيكل الوزاري (25 سؤالاً)

أرقام الأسئلة	الموضوع الرئيس	ناتج التعلم المستهدف	نوع النص
Q1 – Q6	الاستعمار الأوروبي في الوطن العربي	يحلل الاستعمار الأوروبي: الدول، الوطن العربي، المناطق المحتلة، والسياسة الاستعمارية.	معلوماتي / مقروء
Q7 – Q11	التكتلات الاقتصادية	يستنتج الآثار السلبية لاتفاقية الجات على الدول النامية.	مقروء
Q12 – Q16	السنع الإماراتي	يوظف مهارات القراءة بأنواعها.	مقروء
Q17 – Q20	شراكة إماراتية – سعودية راسخة	يستخلص أسس العلاقة بين دولة الإمارات العربية المتحدة والمملكة العربية السعودية.	معلوماتي / مقروء
Q21 – Q25	التضامن العربي	يتعرف الدور التاريخي الذي لعبه الباني المؤسس في نصرة القضايا العربية.	مقروء

المحور الأول: الاستعمار الأوروبي في الوطن العربي (Q1 – Q6)

ناتج التعلم: يحلل الاستعمار الأوروبي، الدول، الوطن العربي، المناطق المحتلة، والسياسة الاستعمارية.

أولاً: أوضاع الوطن العربي في القرن الثامن عشر وحساب القرن

بعد أن كانت أرض الوطن العربي قلباً نابضاً بالحضارة، شهدت أوضاعها الداخلية خلال القرن الثامن عشر الميلادي تراجعاً ملحوظاً، وساد الضعف في ميادين الحياة العامة، مما مهّد لتنافس الدول الأوروبية على احتلال أراضيه. ولحساب القرن الميلادي من أي سنة: نأخذ رقم المئات والآلاف ونضيف إليه (1)؛ فمثلاً عام 1995م يقع في القرن العشرين (19 + 1 = 20)، ونحن الآن في القرن الحادي والعشرين (2001–2100م).



شكل (1): قاعدة حساب القرن الميلادي (القرن = 10 عقود = 100 سنة).

ثانياً: التغلغل الاستعماري وأشكال الاستعمار (8 أشكال)

الاستعمار هو السيطرة التي تفرضها دولة قوية على أخرى ضعيفة بهدف استغلال ثرواتها البشرية والطبيعية. وقد تزامن الاستعمار الحديث مع الكشوف الجغرافية في نهاية القرن الخامس عشر الميلادي، بينما ظهر «الاستعمار الجديد» بعد الحرب العالمية الثانية ليستبدل الاحتلال العسكري المباشر بالتبعية السياسية أو الاقتصادية أو الثقافية مع الاعتراف بالاستقلال الشكلي.

الشكل الاستعماري	المفهوم / السمة الرئيسة	المثال الوارد في النص
1. الاستيطان	هجرة رعايا الدولة الاستعمارية ومصادرة أراضي السكان الأصليين وقتلهم وتهجيرهم.	الاحتلال الإيطالي لليبيا
2. الاحتلال العسكري	أقدم أشكال الاستعمار؛ استخدام القوة العسكرية المباشرة ضد الشعوب الضعيفة.	احتلال فرنسا للجزائر
3. القروض المالية	منح قروض بفوائد عالية تعجز الدول عن سدادها فتُتخذ ذريعة للاحتلال.	احتلال فرنسا لتونس وبريطانيا لمصر
4. التمييز العنصري	حرمان السكان الأصليين من حقوقهم الاقتصادية والاجتماعية والسياسية والدينية.	الاستعمار الاستيطاني في جنوب أفريقيا
5. الغزو الثقافي	أخطر أشكال الاستعمار الجديد؛ محاربة لغة السكان الأصليين وطمس تاريخهم.	إحلال لغة المستعمر وطمس الهوية

الشكل الاستعماري	المفهوم / السمة الرئيسة	المثال الوارد في النص
6. الحماية	إجبار الحكام على توقيع معاهدات تضع الشؤون الخارجية والعسكرية والمالية بيد المحتل.	معاهدات الحماية البريطانية في الخليج (ق19)
7. الانتداب	تقاسم المنتصرين في الحرب العالمية الأولى لممتلكات الدول المهزومة بحجة النهوض بها.	وضع سوريا ولبنان تحت الانتداب الفرنسي
8. الوصاية	نظام أقرته الأمم المتحدة بعد الحرب العالمية الثانية لإدارة الشعوب التي كانت تحت الانتداب.	الوصاية الدولية على ليبيا والصومال

النموذج الإماراتي في مكافحة التمييز والكراهية

أصدر المغفور له بإذن الله الشيخ خليفة بن زايد آل نهيان -رحمه الله- «قانون مكافحة التمييز والكراهية»، الذي يعزز قيم التعايش واحترام الآخر، ويضمن المساواة، ويجرّم التمييز بين الأفراد أو الجماعات على أساس الدين أو المذهب أو الطائفة أو العرق أو اللون أو الأصل.

ثالثاً: دوافع الاستعمار الأوروبي والاحتلال البرتغالي للخليج العربي

- **دوافع الاستعمار الأوروبي في الوطن العربي:** 1) الموقع الجغرافي المتميز بين قارات العالم القديم والتحكم بطرق المواصلات. 2) حاجة الدول الصناعية بعد الثورة الصناعية (الآلة البخارية، الغزل والنسيج، صهر الحديد) إلى المواد الخام وأسواق جديدة لتصريف المنتجات. 3) حل أزمة تكدس السكان في أوروبا. 4) ضعف الدولة العثمانية («رجل أوروبا المريض»). 5) خوف أوروبا وبريطانيا من قيام دولة عربية موحدة (نجاح نهضة مصر في عهد محمد علي). 6) استغلال المكانة الدينية ونشر الدين المسيحي.
- **الاستعمار البرتغالي (مطلع القرن 16م):** تزعمه قادة مثل فرانسيسكو دي ألميدا وألفونسو دي ألبوكيرك (أسوأ مستعمر)، بدافع اقتصادي (السيطرة على طرق التجارة والتوابل) ومستفيداً من تفكك العالم الإسلامي (الصراع بين الصفويين والعثمانيين والمماليك). وقد نتج عنه: انهيار النشاط البحري لعرب الخليج، تحول طرق التجارة البحرية عن الخليج والبحر الأحمر، وتدهور الأحوال الاقتصادية.
- **ملحمة التحرير:** قادت أسرة اليعاربة حركة المقاومة بقيادة الإمام ناصر بن مرشد وخلفائه، وتمكنوا من تحرير مسقط عام 1651م، وطرد البرتغاليين من الخليج وسواحل الهند وشرق أفريقيا (ممباسا وزنجبار).

يحتلّ الوطن العربي موقعًا مهمًّا ومتميّزًا بين قارات العالم القديم. ويتحكّم في طرق المواصلات العالميّة بين الشّرق والغرب، ممّا جعله محطّ أنظار الدّول الاستعمارية الأوروبيّة.

2. الوطن العربي مصدرٌ للموادّ الخام:
طمعت الدّول الأوروبيّة الاستعمارية بثروات الوطن العربي الطّبيعيّة، والسّعي لنهبها، إلى جانب اعتبار الوطن العربي سوقًا صالحًا لترويج الصّناعات الأوروبيّة، فقد زادت حاجة الدّول الصّناعيّة الاوروبيّة إلى الموادّ الخام إثر قيام الثّورة الصّناعيّة. وكذلك حاجتها إلى توفير أسواق لبيع منتجاتها الصّناعيّة. فوجدت ذلك في البلاد العربيّة.

3. ضعف الدّولة العثمانيّة:
أدّى ضعف الدّولة العثمانيّة وتطوّرات المسألة الشّرقيّة، إلى أن تطلق أوروبا اسم (رجل أوروبا المريض) عليها. كما أغرى هذه الدّول الأوروبيّة الاستعماريّة إلى التّنافس فيما بينها على اقتسام ممتلكاتها، ومن ضمنها الوطن العربيّ.

4. خوف أوروبا من إمكانيّة قيام دولة عربيّة موحّدة:
تخوّفت بريطانيا وبصفة خاصّة من نجاح نهضة مصر في عهد محمد علي، وقيام دولة عربيّة موحّدة وحديثة تقف حائلًا دون تحقيق أطماع الدّول الأوروبيّة الاستعمارية في الوطن العربي.

5. مكانة الوطن العربي الدّينيّة:
استغلّت الدّول الأوروبيّة مكانة الوطن العربي الدّينيّة، باعتباره مهبطًا للدّيانات السّماويّة، فتذرّعت بحجّة حمايتها للأماكن المسيحيّة المقدّسة في الوطن العربي، والدّفاع عن أبناء المذاهب الدّينيّة المختلفة، وتدخّلت في شؤونه، ثمّ احتلّت معظم أقطاره.

حدث تاريخي

(الثّورة الصّناعيّة)
هي الاتّجاه نحو الإنتاج باستخدام الآلات الصّناعيّة بدلًا من الإنتاج بالاعتماد على العمل اليدوي للإنسان. وقد قامت نتيجة النّهضة العلميّة الشّاملة التي اجتاحت أوروبا الغربيّة؛ بحيث أدّت النّهضة التّكنولوجيّة إلى اختراع العديد من الآلات الجديدة (مثل الآلة البخاريّة) التي حقّقت إنتاجًا عاليًا واسع النّطاق في وقتٍ قياسيّ؛ مُقارنةً بالإنتاج الذي يرتكز على العمالة اليدويّة، وأدّى انتشار هذه الآلات لغزو كافّة القطاعات الصّناعيّة في إنكلترا وأوروبا، مثل: صناعة الغزل والتّسيج وأفران صهر الحديد والمعدّات الزّراعيّة، وقد استُكمل هذا التّطوّر لاحقًا بظُهور الكهرباء والمُحرّكات الكهربائيّة.

ثالثًا: الاستعمار البرتغالي في الوطن العربي
شهدت منطقة الخليج العربي وجنوب شبه الجزيرة العربيّة في مطلع القرن السّادس عشر الميلادي غزوًا استعماريًّا برتغاليًّا، سعى البرتغاليّون من خلاله لفرض سيطرتهم على منطقة الخليج العربي وشبه الجزيرة العربيّة، لتحقيق أهدافهم الاستعماريّة، وبدأ البرتغاليّون في الاستيلاء على المدن العربيّة كمسقط وخورفكان وهرمز والبحرين والقطيف، واتّبعوا أساليب تميّزت بالوحشيّة والتّعصب الشّليبي مع السّكّان، فكانوا يشعلون النّيران في المدن والقرى بعد احتلالها، ويصادرون حمولة السّفن ويعذّبون البحّارة بالإضافة إلى القتل والإبادة دون تمييز بين النّساء والشّيوخ والأطفال. وبرز من القادة البرتغاليين في المراحل الأولى (فرانسيسكو دي الميدا)، و(الفونسو دي البوكيرك) الذي يعدّ أسوأ مستعمر عرفته المنطقة في التّاريخ.

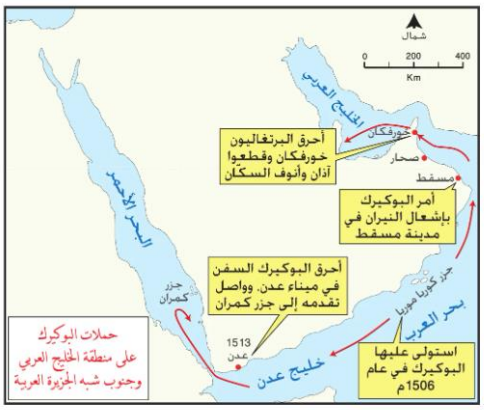

شكل (2): الثورة الصناعية وخريطة حملات ألبوكيرك على الخليج العربي وجنوب شبه الجزيرة العربية (1506–1513م).

دوافع الاستعمار البرتغالي لمنطقة الخليج العربيّة:

1. الدّافع الاقتصادي:
سعى البرتغاليون إلى السّيطرة على طرق التّجارة البحريّة التي تصل بين الهند والخليج العربي والبحر الأحمر، ومنع التّجار العرب من الوصول إلى مناطق التّوابل، ولتأمين الأسواق لمنتجاتهم في البلاد العربيّة.

2. تفكّك العالم الإسلامي:
استفاد البرتغاليّون من الصّراع القائم بين القوى الإسلاميّة الكبرى (الدّولة الصّفويّة والدّولة العثمانيّة ودولة المماليك)، وانشغالها بالخلاف فيما بينها وهو الأمر، الذي سهّل لهم احتلال المنطقة، وقد ترتّبت على الاحتلال البرتغالي للخليج العربي العديد من الآثار:

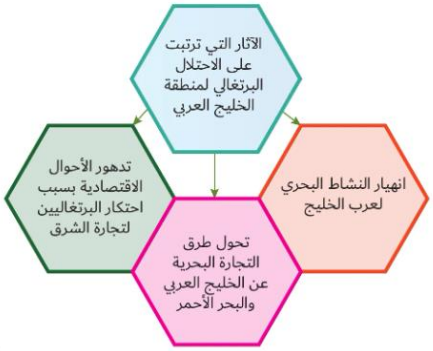

لم يقف عرب الخليج مكتوفي الأيدي أمام عدوان البرتغاليين على المنطقة، فعلى الرّغم من إمكاناتهم المحدودة فقد تصدّوا لهم، وسطروا ملحمة بطوليّة رائعة للتّخلص من المستعمر، وقادت أسرة اليعاربة حركة المقاومة، وتمكّنوا بزعامة الإمام ناصر بن مرشد وخلفائه من بعده في تخليص مسقط من السّيطرة البرتغاليّة عام 1651م، ثمّ القضاء على النّفوذ البرتغالي في منطقة الخليج العربي نهائيًّا، وتتبّع فلولهم في قواعدهم في السّواحل الغربيّة للهند، وسواحل شرق أفريقيا وأجلّوهم عنها نهائيًّا.

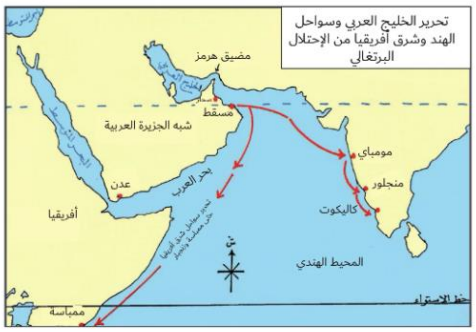

شكل (3): آثار الاحتلال البرتغالي وخريطة تحرير الخليج العربي وسواحل الهند وشرق أفريقيا.

أسئلة المراجعة – المحور الأول (اختيار من متعدد)

س1: وفقاً لقاعدة حساب القرن الميلادي في الشكل (1)، يقع العام الذي حُررت فيه مدينة مسقط من الاحتلال البرتغالي (1651م) في القرن:

أ) الخامس عشر الميلادي
ب) السادس عشر الميلادي
ج) السابع عشر الميلادي
د) الثامن عشر الميلادي

س2: تزامن ظهور الاستعمار الأوروبي الحديث في نهاية القرن الخامس عشر الميلادي مع:

أ) انطلاق الثورة الصناعية في إنجلترا
ب) بداية حركة الكشوف الجغرافية الأوروبية
ج) نهاية الحرب العالمية الثانية
د) انهيار الدولة العثمانية

س3: يُعدّ الغزو الثقافي من أخطر أشكال الاستعمار الجديد لأنه يهدف إلى:

أ) منح قروض مالية بفوائد مرتفعة لإغراق الدول بالديون
ب) محاربة لغة السكان الأصليين وطمس تاريخهم وإضعاف عقيدتهم
ج) إجبار الحكام على توقيع معاهدات حماية عسكرية
د) استقدام مهاجرين أوروبيين ومصادرة الأراضي الزراعية

س4: من الأمثلة التاريخية على استعمار «القروض المالية» في الوطن العربي:

أ) الاحتلال الإيطالي لليبيا
ب) الانتداب الفرنسي على سوريا ولبنان
ج) احتلال فرنسا لتونس واحتلال بريطانيا لمصر
د) الوصاية الدولية على الصومال

س5: أُطلق لقب «رجل أوروبا المريض» في النص على:

أ) الدولة الصفوية
ب) دولة المماليك
ج) الدولة العثمانية
د) الإمبراطورية البرتغالية

س6: تخوفت بريطانيا والدول الأوروبية من قيام دولة عربية موحدة تقف حائلاً دون أطماعها بسبب:

أ) نجاح نهضة مصر في عهد محمد علي
ب) اكتشاف النفط في الخليج العربي
ج) توقيع معاهدات الحماية مع حكام الخليج
د) قوة الأسطول البرتغالي في المحيط الهندي

س7: بالاستعانة بخريطة حملات ألبوكيرك (شكل 2)، المدينة الإماراتية التي أحرقها البرتغاليون وقطعوا آذان وأنوف سكانها هي:

أ) مسقط
ب) صحار
ج) عدن
د) خورفكان

س8: استفاد البرتغاليون عند غزوهم لمنطقة الخليج العربي مطلع القرن السادس عشر الميلادي من:

أ) اتحاد القوى الإسلامية الكبرى في جبهة واحدة

ب) الصراع القائم بين الدولة الصفوية والدولة العثمانية ودولة المماليك

ج) انسحاب الأسطول البريطاني من المحيط الهندي

د) ضعف الإنتاج الصناعي في قارة أوروبا

س9: قاد حركة المقاومة الوطنية التي نجحت في تحرير مسقط عام 1651م وطرد البرتغاليين:

أ) أسرة اليعاربة بقيادة الإمام ناصر بن مرشد وخلفائه

ب) دولة المماليك في البحر الأحمر

ج) قوات التحالف الدولي

د) القائد ألفونسو دي ألبوكيرك

س10: يعزّز «قانون مكافحة التمييز والكراهية» في دولة الإمارات العربية المتحدة مبدأ:

أ) فرض التبعية الثقافية على الأقليات

ب) المساواة وتجريم التمييز على أساس الدين أو العرق أو الأصل

ج) تقييد حرية التجارة مع الدول النامية

د) إلغاء معاهدات الحماية التاريخية

المحور الثاني: التكتلات الاقتصادية – اتفاقية الجات (Q7 – Q11)

ناتج التعلم: يستنتج الآثار السلبية لاتفاقية الجات على الدول النامية.

منظمة التجارة العالمية (اتفاقية الجات GATT)

انضمت دولة الإمارات العربية المتحدة إلى اتفاقية الجات (General Agreement On Tariffs and Trade - GATT) عام 1995م بعد عام من إنشاء منظمة التجارة العالمية التي تضم في عضويتها (125) دولة من مختلف دول العالم، وذلك بهدف فتح أسواق عالمية جديدة لمنتجات الدولة، وتعزيز مكانتها التجارية، والمشاركة في صنع القرارات التجارية العالمية، وإزالة القيود التي تمنع وصول صادرات الدولة إلى دول العالم.

- **أهداف اتفاقية الجات:** 1) توسيع حجم التجارة العالمية. 2) توحيد الرسوم الجمركية بين الدول الأعضاء. 3) رفع المستوى المعيشي وزيادة الدخل لشعوب العالم. 4) المحافظة على حقوق الملكية الفكرية وبراءة الاختراع والعلامة التجارية.

إيجابيات اتفاقية الجات	سلبيات اتفاقية الجات (على الدول النامية والعربية)
ارتفاع معدلات النمو الاقتصادي.	منافسة المنتجات المستوردة للصناعات المحلية.
حماية الدول الأعضاء في مجال الملكية الفكرية وبراءة الاختراع والعلامة التجارية.	ارتفاع أسعار المنتجات العربية.
جودة الإنتاج.	الحد من حرية بعض الدول في وضع سياستها التجارية.

ثالثًا: منظّمة التّجارة العالميّة (اتّفاقيّة الجات):

(General Agreement On Tarrifs and Trade GATT)

انضمّت دولة الإمارات العربيّة المتّحدة إلى اتّفاقيّة الجات عام 1995م بعد عام من إنشاء منظّمة التّجارة العالميّة التي تضمّ في عضويّتها (125) دولة من مختلف دول العالم، بهدف فتح أسواق عالميّة جديدة لمنتجات الدّولة، وتعزيز المكانة التّجاريّة لدولة الإمارات العربيّة المتّحدة والمشاركة في صنع القرارات التّجاريّة العالميّة، وإزالة القيود التي تمنع وصول صادرات الدّولة إلى دول العالم.

من أهمّ أهداف اتفاقيّة الجات:

- توسيع حجم التّجارة العالميّة.
- توحيد الرّسوم الجمركيّة بين الدّول الأعضاء.
- رفع المستوى المعيشي وزيادة الدّخل لشعوب العالم.
- المحافظة على حقوق الملكيّة الفكريّة وبراءة الاختراع والعلامة التّجاريّة.

إيجابيّات اتّفاقيّة الجات	سلبيّات اتّفاقيّة الجات
ارتفاع معدّلات النّموّ الاقتصادي.	منافسة المنتجات المستوردة للصّناعات المحليّة.
حماية الدّول الأعضاء في مجال الملكيّة الفكريّة وبراءة الاختراع والعلامة التّجاريّة.	ارتفاع أسعار المنتجات العربيّة.
جودة الإنتاج.	الحدّ من حريّة بعض الدّول في وضع سياستها التّجاريّة

شكل (4): شعار منظمة التجارة العالمية (WTO) ونص اتفاقية الجات في الكتاب المدرسي.

أسئلة المراجعة – المحور الثاني (اختيار من متعدد)

س11: انضمت دولة الإمارات العربية المتحدة إلى اتفاقية الجات (GATT) في عام:

أ) 1981م

ب) 1991م

ج) 1995م

د) 2005م

س12: من الآثار السلبية لاتفاقية الجات على الصناعات الوطنية في الدول النامية:

أ) انخفاض جودة الإنتاج المحلي

ب) منافسة المنتجات المستوردة للصناعات المحلية

ج) إلغاء حقوق الملكية الفكرية وبراءات الاختراع

د) توقف حركة الصادرات إلى الأسواق العالمية

س13: أيٌّ مما يلي يُعدّ أثراً سلبياً لاتفاقية الجات يتعلق بالسيادة الاقتصادية للدول النامية؟

أ) توحيد الرسوم الجمركية بين الدول الأعضاء

ب) رفع المستوى المعيشي وزيادة الدخل

ج) الحد من حرية بعض الدول في وضع سياستها التجارية

د) حماية العلامات التجارية المسجلة

س14: وفقاً لجدول إيجابيات وسلبيات اتفاقية الجات (شكل 4)، انعكست الاتفاقية على أسعار المنتجات العربية بـ:

أ) انخفاض أسعارها في الأسواق العالمية

ب) ارتفاع أسعار المنتجات العربية

ج) ثبات أسعارها دون تغيير

د) إعفائها من جميع الرسوم الجمركية

س15: تهدف دولة الإمارات العربية المتحدة من انضمامها إلى منظمة التجارة العالمية إلى:

أ) فرض قيود جمركية على الصادرات العالمية

ب) فتح أسواق عالمية جديدة لمنتجات الدولة وإزالة القيود أمام صادراتها

ج) تقليص عدد الدول الأعضاء في المنظمة

د) الاكتفاء بالتجارة الداخلية فقط

س16: من إيجابيات اتفاقية الجات التي تسهم في حماية الإبداع والابتكار:

أ) حماية الدول الأعضاء في مجال الملكية الفكرية وبراءة الاختراع

ب) منافسة السلع المستوردة للمنتج المحلي

ج) تقييد حرية السياسة التجارية للدول

د) تقليص حجم التجارة العالمية

المحور الثالث: السنع الإماراتي والتسامح (Q12 – Q16)

ناتج التعلم: يوظف مهارات القراءة بأنواعها.

أولاً: مفهوم «السنع» و«المروّة» ودور المرأة الإماراتية

«السنع» مفردة من مفردات اللهجة المحلية في مجتمع الإمارات تعني: طال وارتفع، وجَمُل وحَسُن، وترتبط بالتربية وحسن الأخلاق والرقي في التعامل. وقد لعبت المرأة الإماراتية دوراً محورياً في غرس قيم السنع (القوة، الشجاعة، احترام الكبير، إكرام الضيف، العفة وتحمل المسؤولية) في نفوس أبنائها، خاصة عندما كان الزوج يسافر طلباً للرزق في الصحراء أو يخرج للغوص بحثاً عن اللؤلؤ لأسابيع أو شهور.

ومن أبرز قيم السنع «المروّة»، أي الحرص الدائم على ترك بصمة طيبة وأثر لا يُنسى في نفوس الآخرين؛ ومن أقوال المجتمع الإماراتي: «إتسير لمخوّة.. وإتّم لمروّة»، ووصايا الأجداد: «أحسن مخاواة الناس، أحسن ربعتهم، أحسن اللي تسويه وياهم، إتحذر إنك تسوي شي مب زين وياهم».



شكل (5): إنفوجرافيك «سنعنا – المروّة» (صحيفة الإمارات اليوم).

ثانياً: آداب الضيافة الإماراتية والتعليم في الكتّاب

- **مجلس الضيوف والقهوة والفوالة:** يُستقبل الضيف في المجلس وتُقدّم له «الفوالة» (الطعام والشراب) مع التمر والقهوة والبخور والعطور. يُمسك الساقي الفنجان بيده اليمنى والدلة بيده اليسرى، ويبدأ بالزائر أولاً إلا إذا كان في المجلس من هو أجلّ منه قدراً.

- **إتيكيت الطعام:** يقدّم المضيف الضيف إلى الوليمة ولا يبدأ بالأكل قبله، ويعرف الضيف الإذن بالبدء عندما يقول المضيف «سمواً»، ومن العادات البدوية الأصيلة ألا يأكل المضيف مع الضيف بل ينتظر حتى يفرغ الضيف.
- **التعليم والسنع:** كان المتعلم يحترم «المطوع» في الكتّاب لحفظ القرآن وتعلم القراءة والكتابة، وكان الآباء يثقون بالمطوع في تقويم سلوك الأبناء قائلين: «هذا ولدنا علّمه وسلمنا عيونه وكسر ريوله».



شكل (6): صورة تراثية لمجلس النساء الإماراتي (البرقع التراثي، الدلة، الفوالة، والمشغولات اليدوية).



شكل (7): صورة تراثية للتعليم في الكتّاب عند «المطوع».

ثالثاً: البرنامج الوطني للتسامح في دولة الإمارات

تأسست دولة الإمارات على مبادئ التسامح والانفتاح التي رسّخها المغفور له الشيخ زايد بن سلطان آل نهيان -طيب الله ثراه-، وتضم الدولة اليوم أكثر من 200 جنسية تنعم بالحياة الكريمة. ويهدف البرنامج الوطني للتسامح إلى: (ترسيخ قيم التسامح وقبول الآخر، ونبذ التمييز والكراهية والتعصب)، ويرتكز على سبعة أركان هي: الإسلام، الدستور الإماراتي، إرث زايد، المواثيق الدولية، الآثار والتاريخ، الفطرة الإنسانية، والقيم المشتركة.

تأسست دولة الإمارات العربية المتحدة، على مبادئ التسامح والانفتاح تجاه الشعوب والثقافات المختلفة، حيث تنبع هذه المبادئ من رغبة الدولة في بناء علاقات سياسية واقتصادية واجتماعية على الصعيد الدولي، كأداة لإرساء أسس الاستقرار والتنمية والتعايش السلمي.

ويعد الانفتاح على العالم من السمات الأصيلة في سياسة الدولة الخارجية، وهو يعكس طبيعة مجتمعها المحلي الذي يتسم بالانفتاح على الثقافات والحضارات المختلفة، كما يعكس الرسالة السامية التي تحملها الدولة منذ عهد المغفور له بإذن الله تعالى الشيخ زايد بن سلطان آل نهيان، والتي تتمثل في الدعوة إلى السلام العالمي.

وتُعد دولة الإمارات حاضنة لقيم التسامح والسلم والأمان واحترام الآخر، إذ تضم أكثر من 200 جنسية تنعم بالحياة الكريمة، وترسخ قوانين الدولة قيم الاحترام والمساواة، وتجرم الكراهية وأسباب الفرقة والاختلاف.

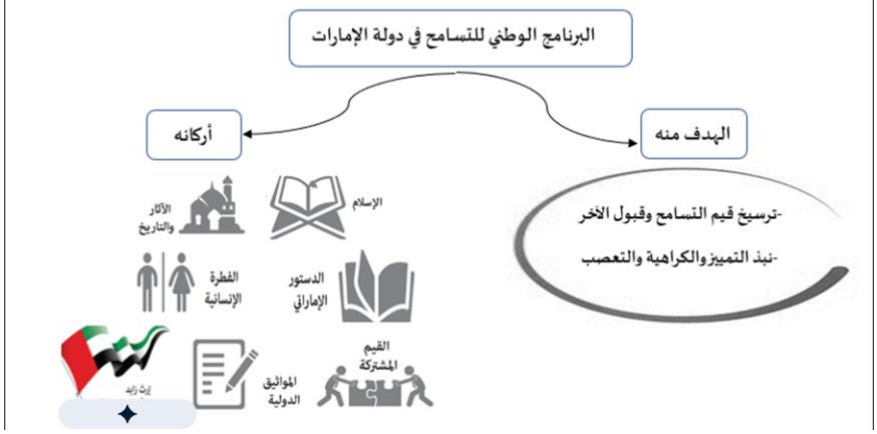

شكل (8): نص ومخطط البرنامج الوطني للتسامح في دولة الإمارات (أهدافه وأركانه).

أسئلة المراجعة – المحور الثالث (اختيار من متعدد)

س17: تعني كلمة «السنع» في اللهجة المحلية الإماراتية:

أ) الرحلة البحرية للغوص على اللؤلؤ

ب) طال وارتفع، وجَمُل وحَسُن، وترتبط بحسن الأخلاق

ج) اسم المجلس الخارجي لاستقبال التجار

د) نوع من أنواع البخور التقليدي

س18: تشير المقولة الإماراتية المتداولة في شكل (5): «إتسير لمخوّة.. وإتّم لمروّة» إلى:

أ) أهمية ترك الأثر الطيب وحسن التعامل مع الآخرين حتى لو انتهت الصحبة

ب) وجوب السفر في الصحراء بحثاً عن الرزق

ج) ضرورة إقامة الولائم الكبيرة في كل مناسبة

د) قواعد الجلوس في الكتّاب أمام المطوع

س19: وفقاً لقواعد السنع الإماراتي في تقديم القهوة العربية في المجلس:

أ) يمسك الساقي الفنجان باليسرى والدلة باليمنى

ب) يبدأ الساقي بأصغر الحاضرين سناً

ج) يمسك الساقي الفنجان باليمنى والدلة باليسرى ويبدأ بالزائر أو الأجلّ قدراً

د) يُقدّم الطعام قبل التمر والقهوة دائماً

س20: الكلمة التي يقولها المضيف ليأذن لضيفه بالبدء في تناول الطعام هي:

أ) الفوالة

ب) سموا

ج) المروّة

د) الدلة

س21: من العادات البدوية الأصيلة في «إتيكيت» الولائم عند أهل الإمارات:

أ) أن يبدأ المضيف بالأكل قبل الضيف تشجيعاً له

ب) ألا يأكل المضيف مع الضيف بل ينتظر حتى يفرغ الضيف

ج) الاكتفاء بتقديم القهوة للضيف القادم من سفر بعيد

د) مغادرة الضيف المجلس فور انتهاء الطعام دون شكر

س22: أسهمت المرأة الإماراتية قديماً في استقرار الأسرة وتربية الأبناء على قيم السنع أثناء غياب الزوج بسبب:

أ) الهجرة للدراسة في الخارج

ب) السفر في عرض الصحراء طلباً للرزق أو الخروج للغوص بحثاً عن اللؤلؤ

ج) العمل في المصانع الحديثة

د) المشاركة في البعثات الدبلوماسية

س23: تُظهر الصورة التراثية في شكل (7) جانباً من السنع في التعليم الإماراتي قديماً، ويتمثل في:

أ) احترام المتعلم للمطوع في الكتّاب وتعاون الأهل معه لتقويم السلوك

ب) التعليم عن بُعد عبر المنصات الرقمية

ج) تدريس اللغات الأجنبية في الجامعات

د) تنظيم المسابقات الرياضية البحرية

س24: وفقاً لمخطط البرنامج الوطني للتسامح في شكل (8)، جميع ما يلي من أركان البرنامج ما عدا:

أ) الإسلام والدستور الإماراتي

ب) إرث زايد والمواثيق الدولية

ج) الفطرة الإنسانية والقيم المشتركة

د) المنافسة التجارية والرسوم الجمركية

المحور الرابع: شراكة إماراتية – سعودية راسخة (Q17 – Q20)

ناتج التعلم: يستخلص أسس العلاقة بين دولة الإمارات العربية المتحدة والمملكة العربية السعودية.

أولاً: أسس العلاقات والروابط المشتركة (5 روابط)

تشكّل العلاقات الإماراتية – السعودية نموذجاً يحتذى به في العلاقات الأخوية المتينة؛ فقد أرسى دعائمها الشيخ زايد بن سلطان آل نهيان - طيب الله ثراه- مع أخيه الملك فيصل بن عبدالعزيز آل سعود -رحمه الله-، وتواصلت في عهد الشيخ خليفة بن زايد آل نهيان -رحمه الله- والملك سلمان بن عبدالعزيز آل سعود -حفظه الله-، وتزدهر اليوم بقيادة صاحب السمو الشيخ محمد بن زايد آل نهيان رئيس الدولة -حفظه الله-. وتستند هذه العلاقة إلى خمس روابط رئيسة:

- **1. وحدة الدين الإسلامي واللغة العربية.**
- **2. التاريخ المشترك وروابط الدم والإرث.**
- **3. الوحدة الجغرافية والملامح الطبيعية والبشرية المشتركة.**
- **4. وحدة المصير والآمال المشتركة حول الأمن والاستقرار الخليجي والعربي.**
- **5. العادات والتقاليد المشتركة بين البلدين الشقيقين.**



شكل (9): إنفوجرافيك «الإمارات والسعودية.. أخوة راسخة وشراكة نحو آفاق جديدة».

ثانياً: نماذج الشراكة (الاقتصادية، الأمنية، السياسية) واستراتيجية العزم

- **المجلس التنسيقي السعودي الإماراتي واستراتيجية العزم:** تم توقيع اتفاقية إنشاء المجلس في مايو 2016م بجدة، وأُعلنت «استراتيجية العزم» في يونيو 2018م، وتتألف من 3 محاور (الاقتصاد، التنمية البشرية، والتكامل السياسي والأمني والعسكري) وتضم 44 مشروعاً مشتركاً لبناء نموذج تكامل استثنائي.
- **مؤشرات الشراكة الاقتصادية:** تبلغ واردات السعودية من الإمارات 33 مليار درهم، وصادرات السعودية إلى الإمارات 16.5 مليار درهم، وحجم الاستثمارات السعودية في الإمارات 10 مليارات دولار (206 مشاريع، 2360 شركة، 66 وكالة تجارية)، بينما تتجاوز استثمارات الإمارات في السعودية 9 مليارات دولار (114 مشروعاً). ومن أبرز المشاريع: مدينة الملك عبدالله الاقتصادية (أكثر من 100 مليار ريال بقيادة إعمار)، ومشروع «مدينة الرياض» السكني في أبوظبي (8 آلاف هكتار، 200 ألف نسمة، 45% من الأراضي السكنية).
- **الشراكة الأمنية والسياسية:** تشمل مجابهة الإرهاب والتطرف عبر المركز العالمي لمكافحة الفكر المتطرف (اعتدال) في الرياض، والمشاركة الفاعلة في عمليتي «عاصفة الحزم» و«إعادة الأمل» لدعم الشرعية في اليمن، وتطابق المواقف السياسية تجاه القضايا العربية (فلسطين، الجزر الإماراتية الثلاث، أمن الخليج).

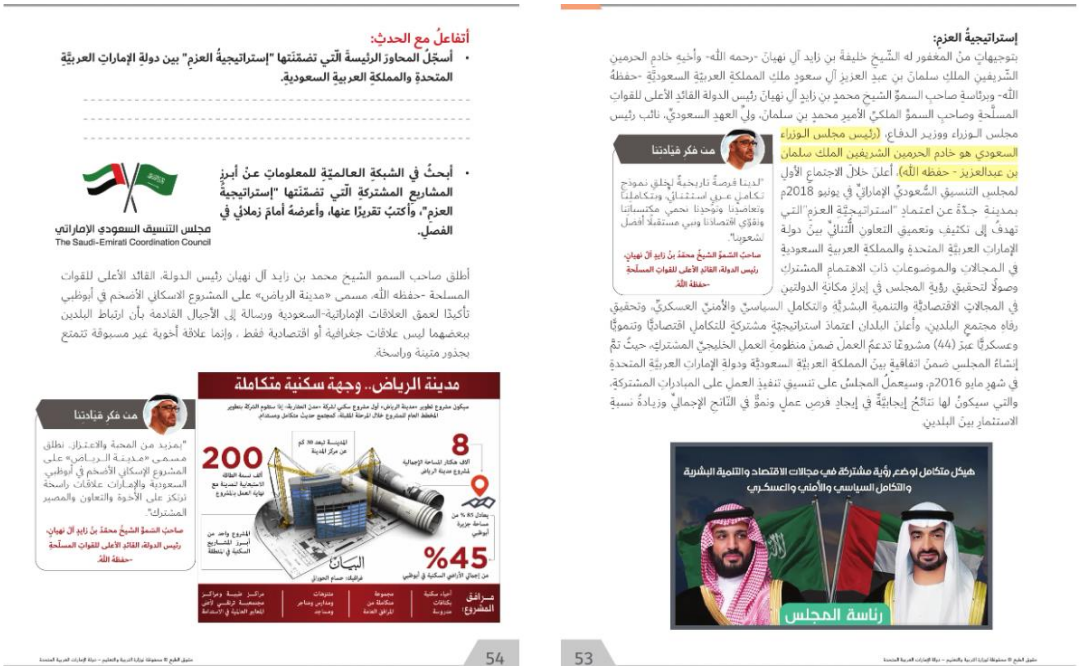

إستراتيجيةُ العزمِ:

بتوجيهاتٍ منْ المغفور له الشّيخ خليفةَ بن زايد آل نهيانَ -رحمه الله- وأخيه خادمِ الحرمين الشّريفين الملكِ سلمانَ بن عبدِ العزيزِ آلِ سعودٍ ملكِ المملكةِ العربيّةِ السعوديّةِ -حفظهُ الله- وبرئاسةِ صاحبِ السموّ الشيخ محمدِ بن زايدٍ آلِ نهيانَ رئيسِ الدولةِ القائدِ الأعلى للقواتِ المسلّحةِ وصاحبِ السموّ الملكيّ الأميرِ محمدِ بن سلمانَ، وليِّ العهدِ السعوديّ، نائبِ رئيسِ مجلسِ الوزراءِ ووزيرِ الدفاعِ، (رئيسِ مجلسِ الوزراءِ السعوديِ هو خادمِ الحرمين الشريفين الملكِ سلمانَ بن عبدالعزيز - حفظه الله)، أعلنَ خلالَ الاجتماعِ الأولِ لمجلسِ التنسيقِ السّعوديّ الإماراتيّ في يونيو 2018م بمدينةِ جدّةَ عن اعتمادِ "استراتيجيّةِ العزمِ" التي تهدفُ إلى تكثيفِ وتعميقِ التعاونِ الثّنائيّ بينَ دولةِ الإماراتِ العربيّةِ المتحدةِ والمملكةِ العربيةِ السعوديةِ في المجالاتِ والموضوعاتِ ذاتِ الاهتمامِ المشتركِ وصولًا لتحقيقِ رؤيةِ المجلسِ في إبرازِ مكانةِ الدولتينِ في المجالاتِ الاقتصاديّةِ والتنميةِ البشريّةِ والتكاملِ السياسيّ والأمنيّ العسكريّ، وتحقيقِ رفاهِ مجتمعِ البلدينِ، وأعلنَ البلدانِ اعتمادَ استراتيجيّةٍ مشتركةٍ للتكاملِ اقتصاديًّا وتنمويًّا وعسكريًّا عبرَ (44) مشروعًا تدعمُ العملَ ضمنَ منظومةِ العملِ الخليجيّ المشتركِ، حيثُ تمَّ إنشاءُ المجلسِ ضمنَ اتفاقيةٍ بينَ المملكةِ العربيّةِ السعوديّةِ ودولةِ الإماراتِ العربيّةِ المتحدةِ في شهرِ مايو 2016م، وسيعملُ المجلسُ على تنسيقِ تنفيذِ العملِ على المبادراتِ المشتركةِ، والتي سيكونُ لها نتائجُ إيجابيّةٌ في إيجادِ فرصِ عملٍ ونموٍّ في النّاتجِ الإجماليّ وزيادةُ نسبةِ الاستثمارِ بينَ البلدينِ.

من فكر قيادتنا

"لدينا فرصةٌ تاريخيةٌ لخلقِ نموذجٍ تكاملٍ عربيٍ استثنائيٍ، وبتكاملنا وتعاضدنا وتوحدنا نحمي مكتسباتنا ونقوّي اقتصادنا ونبني مستقبلًا أفضل لشعوبنا".

صاحبُ السموّ الشيخُ محمدُ بنُ زايدٍ آلُ نهيانَ، رئيسُ الدولةِ، القائدُ الأعلى للقواتِ المسلّحةِ -حفظهُ اللهُ.

هيكل متكامل لوضع رؤية مشتركة في مجالات الاقتصاد والتنمية البشرية والتكامل السياسي والأمني والعسكري

رئاسة المجلس

53

أتفاعلُ مع الحدثِ:

- أسجّلُ المحاورَ الرئيسةَ الّتي تضمّنتها "إستراتيجيةُ العزمِ" بين دولةِ الإماراتِ العربيّةِ المتحدةِ والمملكةِ العربيةِ السعوديةِ.
- أبحثُ في الشبكةِ العالميّةِ للمعلوماتِ عنْ أبرزِ المشاريعِ المشتركةِ الّتي تضمّنتها "إستراتيجيةُ العزمِ"، وأكتبُ تقريرًا عنها، وأعرضُهُ أمامَ زملائي في الفصلِ.

مجلس التنسيق السعودي الإماراتي
The Saudi-Emirati Coordination Council

أطلق صاحب السمو الشيخ محمد بن زايد آل نهيان رئيس الدولة، القائد الأعلى للقوات المسلحة -حفظه الله، مسمى «مدينة الرياض» على المشروع الاسكاني الأضخم في أبوظبي تأكيدًا لعمق العلاقات الإماراتية-السعودية ورسالة إلى الأجيال القادمة بأن ارتباط البلدين ببعضهما ليس علاقات جغرافية أو اقتصادية فقط ، وإنما علاقة أخوية غير مسبوقة تتمتع بجذور متينة وراسخة.

مدينة الرياض.. وجهة سكنية متكاملة

من فكر قيادتنا

"بمزيد من المحبة والاعتزاز، نطلق مسمى «مدينة الرياض» على المشروع الإسكاني الأضخم في أبوظبي السعودية والإمارات علاقات راسخة ترتكز على الأخوة والتعاون والمصير المشترك".

صاحبُ السموّ الشيخُ محمدُ بنُ زايدٍ آلُ نهيانَ، رئيسُ الدولةِ، القائدُ الأعلى للقواتِ المسلّحةِ -حفظهُ اللهُ.

8 ألف هكتار المساحة الإجمالية لمشروع مدينة الرياض

200 ألف نسمة الطاقة الاستيعابية النسبية مع نهاية العمل بالمشروع

%45 من إجمالي الأراضي السكنية في أبوظبي

البيان

مرافق المشروع: أحياء سكنية بكثافات مدروسة | مجموعة متكاملة من المرافق العامة | مدرجات ومدارس ومساجد | مراكز طبية ومراكز مجتمعية لرفقي الأمن المعاهد العلمية في الاستدامة

54

شكل (10): نماذج الشراكة الاقتصادية والإحصاءات التجارية والاستثمارية بين الإمارات والسعودية.

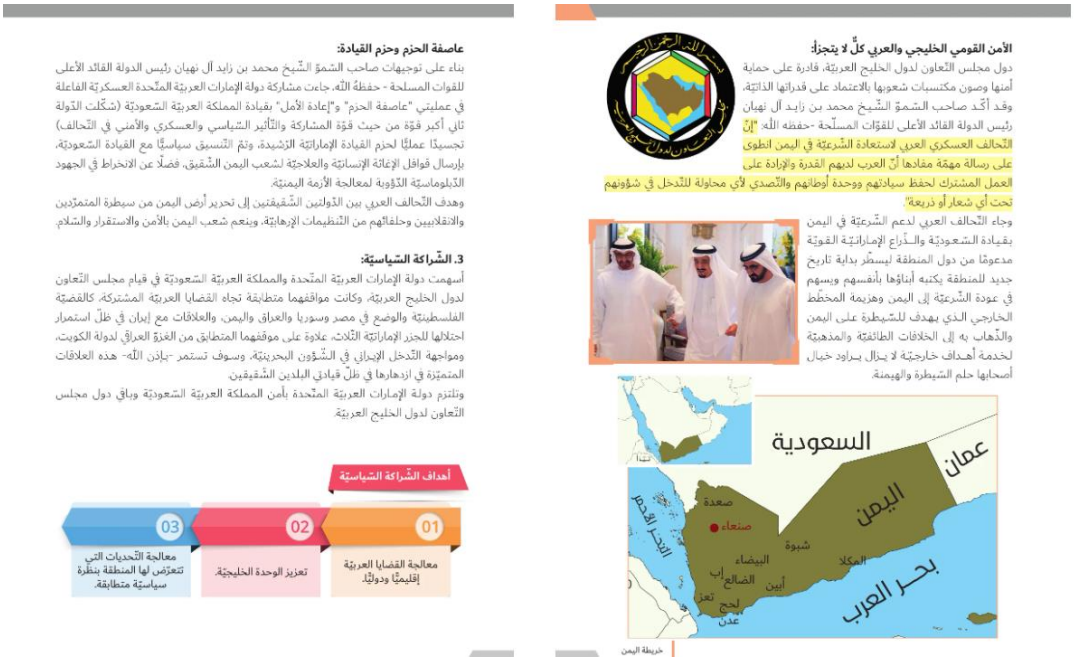

الأمن القومي الخليجي والعربي كلٌّ لا يتجزأ:

دول مجلس التّعاون لدول الخليج العربيّة، قادرة على حماية أمنها وصون مكتسبات شعوبها بالاعتماد على قدراتها الذاتيّة، وقد أكّد صاحب السّموّ الشّيخ محمد بن زايد آل نهيان رئيس الدولة القائد الأعلى للقوّات المسلّحة -حفظه الله: "إنّ التّحالف العسكري العربي لاستعادة الشّرعيّة في اليمن انطوى على رسالة مهمّة مفادها أنّ العرب لديهم القدرة والإرادة على العمل المشترك لحفظ سيادتهم ووحدة أوطانهم والتّصدي لأي محاولة للتّدخل في شؤونهم تحت أي شعار أو ذريعة".

وجاء التّحالف العربي لدعم الشّرعيّة في اليمن بقيادة السّعوديّة والذّراع الإماراتيّة القويّة مدعومًا من دول المنطقة ليسطّر بداية تاريخ جديد للمنطقة يكتبه أبناؤها بأنفسهم ويسهم في عودة الشّرعيّة إلى اليمن وهزيمة المخطّط الخارجي الذي يهدف للسّيطرة على اليمن والذّهاب به إلى الخلافات الطائفيّة والمذهبيّة لخدمة أهداف خارجيّة لا يزال يراود خيال أصحابها حلم السّيطرة والهيمنة.

السعودية
عمان
اليمن
بحر العرب
صعدة
صنعاء
شبوة
البيضاء
المكلا
أبين
الضالع
إب
تعز
لحج
عدن
البحر الأحمر

خريطة اليمن

عاصفة الحزم وحزم القيادة:

بناء على توجيهات صاحب السّموّ الشّيخ محمد بن زايد آل نهيان رئيس الدولة القائد الأعلى للقوات المسلحة - حفظهُ الله، جاءت مشاركة دولة الإمارات العربيّة المتّحدة العسكريّة الفاعلة في عمليتي "عاصفة الحزم" و"إعادة الأمل" بقيادة المملكة العربيّة السّعوديّة (شكّلت الدّولة ثاني أكبر قوّة من حيث قوّة المشاركة والتّأثير السّياسي والعسكري والأمني في التّحالف) تجسيدًا عمليًّا لحزم القيادة الإماراتيّة الرّشيدة، وتمّ التّنسيق سياسيًّا مع القيادة السّعوديّة، بإرسال قوافل الإغاثة الإنسانيّة والعلاجيّة لشعب اليمن الشّقيق، فضلًا عن الانخراط في الجهود الدّبلوماسيّة الدّؤوبة لمعالجة الأزمة اليمنيّة.

وهدف التّحالف العربي بين الدّولتين الشّقيقتين إلى تحرير أرض اليمن من سيطرة المتمرّدين والانقلابيين وحلفائهم من التّنظيمات الإرهابيّة، وينعم شعب اليمن بالأمن والاستقرار والسّلام.

3. الشّراكة السّياسيّة:

أسهمت دولة الإمارات العربيّة المتّحدة والمملكة العربيّة السّعوديّة في قيام مجلس التّعاون لدول الخليج العربيّة، وكانت مواقفهما متطابقة تجاه القضايا العربيّة المشتركة، كالقضيّة الفلسطينيّة والوضع في مصر وسوريا والعراق واليمن، والعلاقات مع إيران في ظلّ استمرار احتلالها للجزر الإماراتيّة الثّلاث، علاوة على موقفهما المتطابق من الغزوّ العراقي لدولة الكويت، ومواجهة التّدخل الإيراني في الشّؤون البحرينيّة، وسوف تستمر -بإذن الله- هذه العلاقات المتميّزة في ازدهارها في ظلّ قيادتي البلدين الشّقيقين.

وتلتزم دولة الإمارات العربيّة المتّحدة بأمن المملكة العربيّة السّعوديّة وباقي دول مجلس التّعاون لدول الخليج العربيّة.

أهداف الشّراكة السّياسيّة

01 معالجة القضايا العربيّة إقليميًّا ودوليًّا.

02 تعزيز الوحدة الخليجيّة.

03 معالجة التّحديات التي تتعرّض لها المنطقة بنظرة سياسيّة متطابقة.

شكل (11): الشراكة الأمنية والسياسية وخريطة الجمهورية اليمنية.

أسئلة المراجعة – المحور الرابع (اختيار من متعدد)

س25: من الأسس والروابط الخمسة التي تقوم عليها العلاقة الراسخة بين الإمارات والسعودية:

أ) الحدود البحرية مع قارة أوروبا

ب) وحدة الدين الإسلامي واللغة العربية والتاريخ والمصير والعادات المشتركة

ج) تشابه العملة الأوروبية الموحدة

د) اتفاقية الجات للتجارة الحرة

س26: تُعرف الاستراتيجية التي نتجت عن تأسيس مجلس التنسيق السعودي الإماراتي في يونيو 2018م بـ:

أ) استراتيجية العزم

ب) استراتيجية الغزو الثقافي

ج) اتفاقية الحماية الخليجية

د) برنامج التضامن العالمي

س27: تتألف «استراتيجية العزم» بين الإمارات والسعودية من ثلاثة محاور رئيسة وتضم:

أ) 10 مشاريع مشتركة

ب) 25 مشروعاً مشتركاً

ج) 44 مشروعاً مشتركاً

د) 100 مشروع مشترك

س28: وفقاً للإحصاءات الاقتصادية في شكل (10)، يبلغ حجم الاستثمارات السعودية في دولة الإمارات العربية المتحدة:

أ) 33 مليار درهم

ب) 16.5 مليار درهم

ج) 10 مليارات دولار

د) 9 مليارات دولار

س29: أُطلق مسمى «مدينة الرياض» على أضخم مشروع إسكاني في أبوظبي بمساحة إجمالية تبلغ:

أ) 8 آلاف هكتار وتستوعب 200 ألف نسمة

ب) 100 مليار ريال على ساحل البحر الأحمر

ج) 2360 هكتاراً في إمارة دبي

د) 66 هكتاراً في مدينة جدة

س30: يقع مقر المركز العالمي لمكافحة الفكر المتطرف «اعتدال» في:

أ) أبوظبي

ب) الرياض

ج) جدة

د) مسقط

س31: المشروع الاقتصادي الضخم على ساحل البحر الأحمر الذي تشارك فيه شركة «إعمار» الإماراتية بتكلفة تتجاوز 100 مليار ريال هو:

أ) مدينة الرياض السكنية

ب) مدينة الملك عبدالله الاقتصادية

ج) ميناء عدن الحر

د) مركز الفجيرة الإبداعي

س32: بالنظر إلى خريطة اليمن في شكل (11)، تطل الجمهورية اليمنية من جهة الغرب على:

أ) الخليج العربي

ب) البحر المتوسط

ج) البحر الأحمر

د) المحيط الأطلسي

المحور الخامس: التضامن العربي (Q21 – Q25)

ناتج التعلم: يتعرف الدور التاريخي الذي لعبه الباني المؤسس في نصرة القضايا العربية.

أولاً: مفهوم التضامن العربي وعوامله وأهدافه وتحدياته

التضامن العربي هو تعاون ومساندة الدول العربية بعضها بعضاً لما فيه مصلحتها المشتركة عبر الاتفاقيات الثنائية أو الجماعية في شتى الميادين السياسية والعسكرية والثقافية. ويقوم على خمسة عوامل (الدين الإسلامي، اللغة العربية، الوحدة الجغرافية، وحدة المصير المترابط، التاريخ المشترك)، ويهدف إلى بناء مجتمعات قادرة على مواكبة التقدم، وتعزيز التعاون، وتطبيق الدفاع المشترك. ومن أبرز التحديات التي تعيق العمل العربي المشترك: إثارة النعرات الطائفية، محاولات إفشال المشروعات العربية، التهديدات الإقليمية، وضعف المعرفة والبنية القائمة على تقنية المعلومات والاتصالات.

ثانياً: الدور التاريخي للباني المؤسس ونماذج التضامن العربي

- **حرب أكتوبر 1973م:** اتحد العرب لتحرير الأراضي المحتلة عام 1967م (قطاع غزة، الضفة الغربية، سيناء، الجولان). وعند اندلاع القتال، أعلن الباني المؤسس المغفور له الشيخ زايد بن سلطان آل نهيان -رحمه الله- دعمه لمصر وسوريا بكل الإمكانات، وضم صوته لصوت الملك فيصل -رحمه الله- في قرار قطع النفط مطلقاً عبارته الخالدة: «النفط العربي ليس بأغلى من الدم العربي».
- **عاصفة الحزم وإعادة الأمل (2015م):** انطلقت استناداً إلى ميثاق جامعة الدول العربية واتفاقية الدفاع العربي المشترك لدعم الشرعية في اليمن ومنع التدخل الأجنبي. وأدت الإمارات في «إعادة الأمل» دوراً سياسياً وعسكرياً (تحرير عدن)، وتنموياً (إعادة تأهيل مطار عدن والمستشفيات والمدارس)، وإنسانياً (توزيع المساعدات الغذائية والطبية عبر الهلال الأحمر الإماراتي).
- **مجلس التعاون الخليجي والتضامن الإنساني:** تأسس مجلس التعاون لدول الخليج العربية بوثيقة الرياض في 4 فبراير 1981م، واستضافت أبوظبي أول قمة خليجية في 25 مايو 1981م بدور بارز للشيخ زايد -رحمه الله-، وعُقدت حتى نهاية 2023م (74 قمة خليجية). كما يُحتفى باليوم العالمي للتضامن الإنساني في 20 ديسمبر سنوياً (أقرته الأمم المتحدة عام 2006م).



شكل (12): فكر الباني المؤسس، تحديات العمل العربي المشترك، والخط الزمني للتضامن العربي وخريطة حرب أكتوبر 1973م.



شكل (13): موقف الشيخ زايد والملك فيصل -رحمهما الله- في حرب أكتوبر 1973م ونتائج الحرب وعاصفة الحزم.



شكل (14): إنفوجرافيك مجلس التعاون الخليجي (43 عاماً من التضامن والتكامل – 74 قمة).

أسئلة المراجعة – المحور الخامس (اختيار من متعدد)

س33: القائل العبارة الخالدة في حرب أكتوبر 1973م: «النفط العربي ليس بأغلى من الدم العربي» هو:

أ) الشيخ خليفة بن زايد آل نهيان -رحمه الله-

ب) الباني المؤسس الشيخ زايد بن سلطان آل نهيان -رحمه الله-

ج) الإمام ناصر بن مرشد اليعربي

د) الشيخ محمد بن راشد آل مكتوم -رعاه الله-

س34: من نتائج حرب أكتوبر 1973م كما وردت في شكل (13):

أ) تراجع التعاون الاقتصادي بين الدول العربية

ب) الاستخدام الفعال لموارد العرب النفطية لصالح القضية العربية

ج) تعطيل حركة الملاحة في الخليج العربي

د) توقيع اتفاقية الجات العالمية

س35: بالاستعانة بخريطة حرب أكتوبر 1973م (شكل 12)، اندلعت حرب التحرير في وقت واحد على الجبهتين:

أ) اللبنانية والأردنية

ب) المصرية (سيناء) والسورية (الجولان)

ج) اليمنية والسعودية

د) الليبية والتونسية

س36: من أبرز التحديات التقنية التي تعيق العمل العربي المشترك:

أ) إغلاق قناة السويس أمام السفن

ب) ضعف المعرفة والبنية القائمة على تقنية المعلومات والاتصالات

ج) زيادة عدد القمم الخليجية

د) توفر الموارد النفطية في الخليج

س37: استضافت العاصمة الإماراتية أبوظبي أول قمة لمجلس التعاون الخليجي في:

أ) 4 فبراير 1981م

ب) 25 مايو 1981م

ج) 6 أكتوبر 1973م

د) 20 ديسمبر 2006م

س38: وفقاً لإنفوجرافيك مجلس التعاون الخليجي (شكل 14)، بلغ إجمالي القمم الخليجية حتى ديسمبر 2023م:

أ) 43 قمة

ب) 44 قمة

ج) 74 قمة

د) 18 قمة

س39: يندرج إعادة تأهيل مطار عدن والمستشفيات والمدارس في اليمن ضمن الدور الإماراتي:

أ) العسكري

ب) التنموي

ج) الإعلامي

د) التجاري

س40: يصادف اليوم العالمي للتضامن الإنساني الذي أقرته الجمعية العامة للأمم المتحدة تاريخ:

أ) 20 ديسمبر من كل عام

ب) 25 مايو من كل عام

ج) 4 فبراير من كل عام

د) 13 مارس من كل عام

ملحق الإجابات النموذجية (للتقييم الذاتي)

تحققي من إجاباتكِ بعد الانتهاء من حل أسئلة كل محور لتحديد نقاط القوة والجوانب التي تحتاج إلى مراجعة إضافية:

س	الإجابة الصحيحة	س	الإجابة الصحيحة
1	ج — السابع عشر	21	ب — ينتظر حتى يفرغ الضيف
2	ب — الكشوف الجغرافية	22	ب — السفر في الصحراء والغوص
3	ب — محاربة اللغة وطمس التاريخ	23	أ — احترام المطوع في الكتّاب
4	ج — تونس ومصر	24	د — المنافسة التجارية والرسوم
5	ج — الدولة العثمانية	25	ب — وحدة الدين واللغة والعادات
6	أ — نهضة مصر (محمد علي)	26	أ — استراتيجية العزم
7	د — خورفكان	27	ج — 44 مشروعاً مشتركاً
8	ب — الصراع بين القوى الإسلامية	28	ج — 10 مليارات دولار
9	أ — أسرة اليعاربة	29	أ — 8 آلاف هكتار / 200 ألف نسمة
10	ب — المساواة وتجريم التمييز	30	ب — الرياض
11	ج — 1995م	31	ب — مدينة الملك عبدالله الاقتصادية
12	ب — منافسة المستورد للمحلي	32	ج — البحر الأحمر
13	ج — الحد من حرية السياسة التجارية	33	ب — الشيخ زايد -رحمه الله-
14	ب — ارتفاع أسعار المنتجات العربية	34	ب — الاستخدام الفعال للنفط
15	ب — فتح أسواق عالمية جديدة	35	ب — المصرية والسورية
16	أ — حماية الملكية الفكرية	36	ب — ضعف البنية التقنية
17	ب — طال وارتفع وجمل وحسن	37	ب — 25 مايو 1981م
18	أ — ترك الأثر الطيب	38	ج — 74 قمة
19	ج — باليمنى والدلة باليسرى	39	ب — التنموي
20	ب — سموأ	40	أ — 20 ديسمبر